

青葉区連合自治会長会

平成28年4月定例会

平成28年4月20日 [水]



事務局

青葉区役所 地域振興課地域活動係

TEL: (978) 2291・2

※議題については説明順に並べています。

市連会の議題については、右上に【市連】と表示しています。

区連会の議題については、表示していません。

目 次

1	【市連】 防災・減災推進研修のご案内について	1
2	【区連】 横浜環状北西線 広報紙「ほくせいせん」第4号の発行について	2
3	【市連】 選挙に関するお願いについて	3
4	【区連】 「平成27年国勢調査」オンライン調査における総務大臣表彰の受賞について	4
5	【市連】 小型家電の回収へのご協力について	5
6	【区連】 青葉区のごみ量について	6
7	【区連】 青葉警察署速報について	8
8	【区連】 火災・救急状況（速報）	8
9	【市連】 初期消火器具等整備事業について	9
10	【区連】 花と緑の街づくりに関する取組の募集について	10
11	【市連】 平成29年度の自治会町内会館整備費について	11
12	【市連】 自治会町内会活動のための情報交流誌の送付について	12
○	次回連長会日程について	13
○	今月の回覧依頼物等	14
○	青葉警察署速報	15

1 防災・減災推進研修のご案内について

(総務局)

地域の共助の力を向上させるため、「町の防災組織」で活動されている方々向けの基礎的な研修会の開催についてご案内します。

【内容】

- 横浜市の防災対策について知ろう
市の防災施策や自助・共助について学びます。
- 地域の特性を活かした行動目標を作ろう
地図を使い、災害時に危険な場所、活用できる資源を発見します。

【日程】

- 6月18日(土)～7月30日(土)の間5回開催(内容はすべて同じ)
- 青葉区最寄りの会場
7月18日(月)9:30～15:30 都筑区役所6階会議室

【申込方法】

- 5月28日(土)までに「防災・減災推進研修 推薦書」によりお申し込みください。
- 6月初旬に受講決定の通知を、代表者及び受講者宛てにお送りします。

今月の自治会・町内会配送ルートにて、各自治会・町内会長の皆様に資料を1部送付いたします。

問合せ先：

総務局 危機管理課 TEL (671) 4351

2 横浜環状北西線 広報紙「ほくせいせん」第4号の発行について (道路局)

横浜環状北西線（東名高速道路横浜青葉インターチェンジ～第三京浜道路港北インターチェンジ）は、平成33年度までを事業期間としていますが、一日も早い完成に向け、横浜市と首都高速道路㈱が共同で事業を進めています。

青葉区下谷本町では現在、橋の基礎工事や橋脚工事を進めており、今後は横浜青葉IC付近の橋梁の架設工事を行うなど、北西線の全区間において工事を推進していきます。

こうした事業の内容や進捗状況等を広く市民の皆様にお知らせするために発行している広報紙「ほくせいせん」につきまして、このたび第4号を発行いたしました。

今月の自治会・町内会配送ルートにて広報紙を各自治会・町内会長の皆様に送付しますので、回覧をお願いいたします。

問合せ先： 道路局 横浜環状北西線建設課 Tel (671) 3630

3 選挙に関するお願いについて

(選挙管理委員会事務局)

平成 28 年 7 月 10 日 (想定) に参議院議員通常選挙が執行されますので、次のことについてお願いいたします。

○区内 42 箇所の投票所の投票管理者、投票立会人、民間従事者の推薦

- ・投票管理者・立会人の推薦期限 平成 28 年 5 月 31 日 (火)
- ・民間従事者の推薦期限 平成 28 年 6 月 21 日 (火)

○自治会町内会掲示板への啓発 (P R) ポスターの掲出

※掲示板用ポスターにつきましては、後日直送 (6 月下旬頃予定) いたしますので、掲示をお願いいたします。

問合せ先 :

青葉区 総務課 Tel (978) 2205

4 「平成27年国勢調査」オンライン調査における総務大臣表彰の受賞について (青葉区総務課)

平成 27 年 10 月 1 日を調査日として実施した「平成 27 年国勢調査」では、インターネットで回答できるオンライン調査が全国的に導入されました。

青葉区のオンライン調査の回答率は 50.3%と全国平均（36.9%）を大きく上回りました。

その結果、オンライン調査による回答を積極的に推進し、その成果を上げた地方自治体のひとつとして、平成 28 年 3 月 18 日付で総務大臣表彰を受賞しましたので、お知らせいたします。

平成 27 年国勢調査にご協力をいただきました区民の皆様、調査員の皆様に、感謝申し上げます。

問合せ先：

青葉区 総務課 TEL (978) 2205

5 小型家電の回収へのご協力について

(資源循環局)

平成 25 年 10 月に開始した小型家電リサイクルに、平成 28 年 5 月 1 日から、リサイクルの推進と市民の皆様の排出時の利便性向上のため、回収対象品目にパソコンを追加しました。

【小型家電回収ボックス設置場所】

- 青葉区総合庁舎
- 資源循環局青葉事務所
- 山内図書館

今月の自治会・町内会配送ルートにて、各自治会・町内会長の皆様にポスターを送付いたしますので、掲示板への掲示をお願いいたします。

問合せ先：

資源循環局 青葉事務所 Tel (975) 0025

6 青葉区のごみ量について（平成28年3月実績）

『27年度 アクション青葉 原単位630グラム』 の状況について

*27年度の目標は、1日一人あたりのごみ量は **630グラム** です。
 （内訳は、燃やすごみ 402グラム / 資源物等 228グラム です。）

原単位（1日一人あたりのごみ量） *21年度と比べ33グラム / 26年度比では 7グラム の削減です。
--

3月の原単位は、燃やすごみが364グラムで26年度比では20グラムの減量となりました。

3月までの燃やすごみの平均は、403グラムで26年度比では2グラムの減量となりました。

また、12月までの総量の平均は、639グラムで26年度比では8グラムの減量となりました。

【単位:グラム】

原単位		4月	5月	6月	7月	8月	9月	10月	11月	12月	1月	2月	3月	平均
27年度	総量	631	694	648	617	602	634	639	612	677				639
	燃やすごみ	385	461	429	394	397	408	413	400	425	390	371	364	403
26年度	総量	670	690	629	640	612	649	611	615	703	617	576	629	647
	燃やすごみ	414	450	410	404	403	420	387	402	446	385	353	384	405
差引	総量	▲ 39	4	19	▲ 23	▲ 10	▲ 15	28	▲ 3	▲ 26				▲ 8
	燃やすごみ	▲ 29	11	19	▲ 10	▲ 6	▲ 12	26	▲ 2	▲ 21	5	18	▲ 20	▲ 2

* 1グラム以下を四捨五入しているため、毎月の数値と年度の平均値が合わない場合があります。

* 資源物の数値確定に3か月程度かかることから、総量の確定にも3か月程かかります。

〈参考1〉 燃やすごみ量の推移

3月の燃やすごみ量は3,495トンで、前年同月比で176トンの減量となりました。

【単位:トン】

	4月	5月	6月	7月	8月	9月	10月	11月	12月	1月	2月	3月	合計 3月まで
27年度実績	3,563	4,417	3,982	3,784	3,807	3,784	3,972	3,716	4,087	3,747	3,335	3,495	45,689
26年度実績	3,825	4,305	3,797	3,870	3,853	3,887	3,704	3,727	4,269	3,691	3,056	3,671	45,655
差引	▲ 262	112	185	▲ 86	▲ 46	▲ 103	268	▲ 11	▲ 182	56	279	▲ 176	34

* 1トン未満を四捨五入しているため、毎月の合算値と年度計が合わない場合があります。

* 表の合計は対前年同月比(3月まで)のものです。

〈参考2〉 主な資源ごみ量の推移
(缶・びん・ペットボトル・プラスチック製容器包装)

3月の資源ごみ収集量は756トンで、前年同月比で31トンの増量となりました。

【単位:トン】

	4月	5月	6月	7月	8月	9月	10月	11月	12月	1月	2月	3月	合計 3月まで
27年度実績	744	783	757	804	767	761	761	692	773	810	692	756	9,100
26年度実績	743	798	732	797	769	749	754	678	769	835	663	725	9,012
差 引	1	▲ 15	25	7	▲ 2	12	7	14	4	▲ 25	29	31	88

(注) 表の数値は、収集事務所速報値です。(資源集団回収分は含まれません。)

* 1トン未満を四捨五入しているため、毎月の合算値と年度計が合わない場合があります。

* 表の合計は対前年同月比(3月まで)のものです。

3R夢一言伝言板 ♪♪♪

「青葉リユース文庫」へのたくさんのご協力
ありがとうございました。

平成28年度からは「あおば区民文庫ボックス」事業として、引き続きご家庭で読み終わった本、他の人にも読んでもらいたい本のリユース(繰り返し使う)による資源の有効活用とごみの減量、併せて読書活動の推進を図ってまいります。

読み終わった本等がございましたら「あおば区民文庫ボックス」にご提供をお願いいたします。

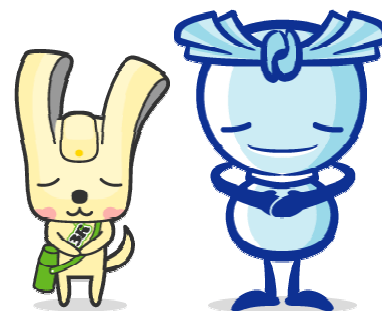

27年度の実績は
12,385冊を超え、前年
の2倍以上になりました。

● リユース文庫の冊数の推移 (平成24~27年度の比較/区役所受入れ分の実績)

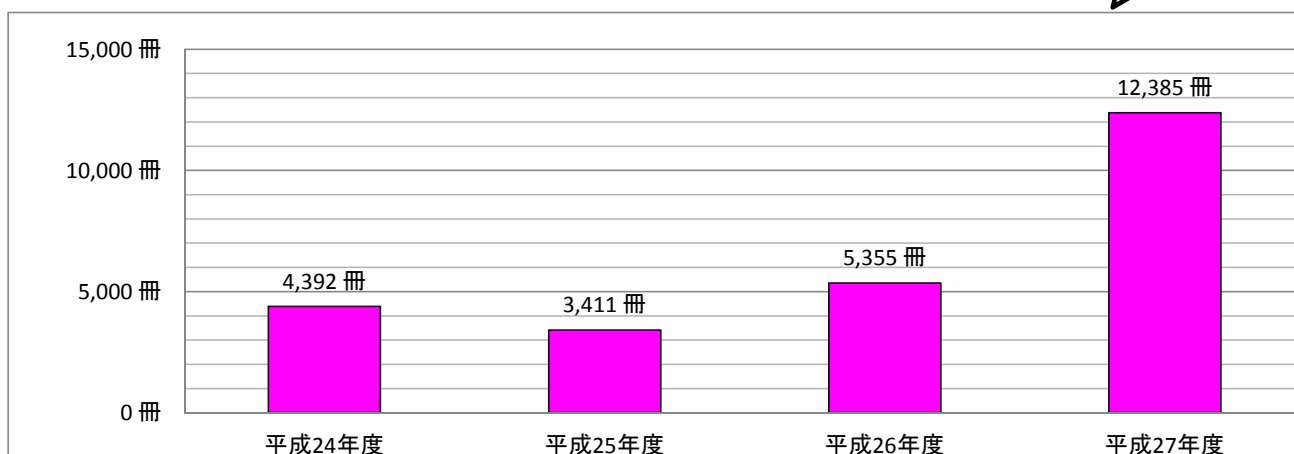

7 青葉警察署速報（青葉警察署）

【15～17ページ参照】

振り込み詐欺被害の発生が昨年と比較して増加しています。

三月末現在

県内 認知件数 272件 被害総額 約8億9千万円(昨年比 +68件 +約2億7千万円)

当署管内 認知件数 5件 被害総額 約1千3百万円(昨年比 +3件 +約8百万円)

被害の約7割はオレオレ詐欺です。息子や孫を騙り現金を要求する電話には注意してください。そのような電話がかかってきたら、家族や警察に相談するようにお願いします。

8 火災・救急状況（速報）（青葉消防署）

（平成28年1月1日～3月31日現在）

青葉区火災状況

区分		年別	※月計	平成28年	平成27年	増△減
火災件数			5件	16件	15件	1件
火災種別	建物火災		3件	7件	11件	△4件
	林野火災		件	件	件	件
	車両火災		件	件	2件	△2件
	船舶火災		件	件	件	件
	航空機火災		件	件	件	件
	その他の火災		2件	9件	2件	7件
損害程度	焼損面積		46㎡	70㎡	445㎡	△375㎡
	死者		人	人	1人	△1人
	負傷者		3人	3人	7人	△4人
主な原因	放火			6件	1件	5件
	たばこ			4件	2件	2件
	火あそび			1件	1件	0件
	こんろ			1件	1件	0件
					件	件
1日当たり				0.2件	0.2件	件

横浜市火災状況

区分		年別	平成28年	平成27年	増△減
火災件数			223件	251件	△28件
損害程度	焼損面積		1,965㎡	4,397㎡	△2,432㎡
	死者		12人	14人	△2人
	負傷者		42人	51人	△9人
1日当たり			2.5件	2.8件	△0.3件

救急状況

区分	年別	平成28年	平成27年	増△減
青葉区		2,731件	2,638件	93件

（備考）平成28年中の数値は速報のため、変更することがあります。

※ 5件の内訳

- ① 3月 3日 すずき野一丁目 その他火災
- ② 3月 4日 若草台 建物火災
- ③ 3月 31日 すずき野二丁目 建物火災
- ④ 3月 31日 元石川町 建物火災
- ⑤ 3月 31日 美しが丘 その他火災

9 初期消火器具等整備事業について

(消防局)

(1) 自治会町内会が初期消火器具を新規又は更新設置する費用を補助する事業の申請受付を開始します。

○補助率：設置費用の2/3（上限額20万円）

○申請方法：消防署予防課の窓口備え付けの申請書に必要事項を記入のうえ、提出をお願いします。

○申請期限：平成28年8月31日（水）まで

(2) 初期消火器具の設置場所として、設置協力店舗を希望される自治会町内を募集します。

○応募方法：消防署予防課の窓口備え付けの応募用紙に必要事項を記入のうえ、提出をお願いします。

○応募期限：平成28年7月29日（金）まで

今月の自治会・町内会配送ルートにて、各自治会・町内会長の皆様に資料を1部送付いたします。

問合せ先：

青葉消防署 予防課 TEL (974) 0119

10 花と緑の街づくりに関する取組の募集について

(青葉区区政推進課)

平成 29 年春に開催される「全国都市緑化よこはまフェア」と連携し、青葉区では花と緑に関するさまざまな取組として「フラワーネックレス青葉 2017」を実施します。

その一環として、自治会町内会や自治会町内会と連携した団体の皆さまによる、花と緑に関する取組を募集します。審査の上、対象となる事業については「青葉みらいおこし補助金」を交付します。

○対象：自治会町内会または自治会町内会と連携した団体

○補助対象活動：花と緑あふれる街づくりを目的とした取組

※取組の実施を予定する場所について、管理者等と相談のうえで申請してください。

○1 団体の補助金上限額：120 万円（3 団体程度を想定）

※交付団体数によって、補助金の交付額が上限額未満となる場合があります。

○補助金交付について：審査会にて申請内容を審査したうえで、交付の可否及び補助金交付金額を決定します。

○申込：青葉区ホームページに記載の要綱を確認のうえ、所定の様式に必要事項を明記し、郵送・Eメール・窓口（青葉区役所 4 階 区政推進課企画調整係）

※ホームページは「青葉区 みらいおこし」で検索（5 月 12 日にアップ予定）

○申込期間：5 月 12 日～7 月 15 日（消印有効）

問合せ先：青葉区 区政推進課 TEL (9 7 8) 2 2 1 6

11 平成29年度の自治会町内会館整備費について

(市民局)

平成29年度に自治会・町内会館の新築・増改築・大規模修繕を希望する自治会・町内会は、事前に下記問合せまでご相談のうえ、下記期限までに、必要書類を青葉区地域振興課地域活動係までご提出願います。

○提出期限 平成28年7月末日

※ 必要書類等詳細については下記問合せ先までお尋ねください。

※ 公園内に設置を予定される場合は、区役所へお申し出をいただく前に、環境創造局緑地管理課及び土木事務所と調整が必要になります。

○今後のスケジュール

- ・ 内容を審査したうえで、9月頃より予算編成
- ・ 補助申請を受け付ける自治会町内会の決定は29年3月末頃の予定

なお、今月の自治会・町内会配送ルートにて、各自治会・町内会長の皆様に資料を1部送付いたします。

< (参考) 自治会町内会館整備 >

①新築・全部改築・購入

整備に要する経費の2分の1とし、1,200万円が上限。

(補助単価基準額は97,200円/㎡)

②増改築

整備に要する経費の2分の1とし、500万円が上限。

③大規模修繕(工事費100万円以上の工事)

整備に要する経費の2分の1とし、200万円が上限。

問合せ先： 青葉区 地域振興課 Tel (978) 2291

12 自治会町内会活動のための情報交流誌の送付について

(市民局)

自治会町内会相互や行政との情報共有・情報交流を進めていくことを目的とした情報交流誌「ハマの元気印 自治会町内会 vol. 3」を作成しました。

今月の自治会・町内会配送ルートにて、各自治会・町内会長の皆様に1部送付いたしますので、自治会町内会活動にぜひご活用ください。

なお、巻末の「情報共有アンケート」について、ご協力いただけると幸いです。

問合せ先：

市民局 地域活動推進課 Tel (671) 2317

○ **次回連長会日程について**

○日 時 平成28年 5月20日（金）午後 1時30分～

○場 所 青葉区役所 会議室

今月の回覧依頼物

回覧物名		発行団体
1	かわら版あおば消防通信 31号	青葉消防署 予防課
2	ほくせいせん第4号	道路局 横浜環状北西線建設課
3	あおば更生保護だより	青葉保護司会
4	法務省からのお知らせです	法務省
5	刑務所作業製品 展示即売会	横浜刑務所
6	第22回青葉区郷土芸能まつり	青葉区郷土芸能保存連合会

今月の掲示依頼物

回覧物名		発行団体
1	小型家電の回収案内	資源循環局 業務課

今月の自治会への配布物

配付物名		発行団体
1	防災・減災研修のご案内	総務局 危機管理室
2	初期消火器具等整備事業	青葉消防署 予防課
3	自治会・町内会館整備のための補助制度等のご案内	市民局 地域活動推進課
4	自治会町内会活動のための情報交流誌	市民局 地域活動推進課
5	ほくせいせん第4号	道路局 横浜環状北西線建設課
6	自治会・町内会のしおり	地域振興課 地域活動係
7	自治会・町内会加入のご案内	地域振興課 地域活動係



青葉区内の治安状況

平成28年4月
青葉警察署
045(972)0110

○ 刑法犯の発生状況(3月中) 暫定数値

罪種別	年別	平成28年	平成27年	増減	平成14年	増減
空き巣		6	19	-13	42	-36
オートバイ盗		3	16	-13	24	-21
ひったくり		2	1	+1	9	-7
強盗		0	0	+0	0	+0
上記罪種別合計		11	36	-25	75	-64
総発生件数		79	147	-68	309	-230

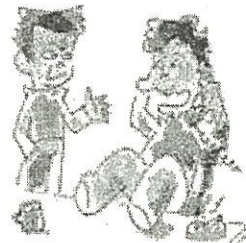

(3月中 79件) (前年同期比マイナス 46.2%) (平成14年同期比マイナス 74.4%)
 (本年累計 245件) (前年同期比マイナス 31.1%) (平成14年同期比マイナス 73.1%)

★ 発生傾向(3月中)

- 青葉区内での振り込み詐欺被害は2件でした。
 本年3月末までの振り込み詐欺被害件数は5件で、被害総額は約1387万円になります。
 ※神奈川県内での本年3月末までの振り込み詐欺被害は被害件数は272件、被害総額は約8億9428万円になります。
- 自転車盗の発生件数は12件(前月比-3件)で、7件が無施錠で駐輪中に窃取されています。
 ※二重ロックを心掛け、歩道に駐輪することは止めましょう。
- 空き巣等の侵入窃盗が6件発生しています。
 一戸建て住宅は1階窓ガラスのクレセント錠部を割られ、室内に侵入されています。
 アパート、マンションは2階以上の部屋の無施錠窓から侵入されています。施錠を徹底して下さい。
- ひったくりが2件発生しています。
 ・オートバイによるひったくりが多いので、後方から近付いてくるバイクには注意しましょう。
 ・帰宅途中にヘッドホンを聴きながら歩いたり、自転車に乗ることはやめましょう。

☆ 防犯対策

○ 空き巣、忍込み対策

- ・窓ガラスは、容易に破ることができない「防犯合わせガラス」や「防犯フィルム」などで強化し、「補助錠」も取り付けください。軒下や庭などに「音の出る砂利」を敷くことも有効な手段です。
- ・アパート、マンションでは2階以上であっても必ず施錠をして下さい。
- ・夜間等無人となる事務所や店舗には、警備会社等によるセンサーや通報システム等の機械警備に加えて、出入口や外向きの防犯カメラの設置も有効な対策です。

○ 振り込み詐欺対策

- ・今年に入って振り込み詐欺が多数発生しています。(昨年比県内+68件)
- ・息子や孫を騙り、「カバンをなくした」「会社のお金を使い込んだ」「借金の保証人になった」等と電話があったら詐欺です。
- ・お金の要求をするのに、ATMで金をおろさせて用意させる手口が増えていきます。
- ・無人ATMで電話を使っている人を見たら、詐欺の被害者です。声掛け、通報をお願いします。

○ 交通事故の発生状況(3月中)

区分	年別	平成28年	平成27年	増減
発生件数		60	77	-17
死者数		0	1	-1
負傷者数		82	89	-7

○ 110番の入電状況(3月中)

種別	年別	平成28年	平成27年	増減
交通事故		338	398	-60
駐車違反		115	86	+29
刑法犯		33	83	-50
出勤不要		189	286	-97
総入電件数		996	1,234	-238

○ 窃盗犯手口別発生状況(3月中)

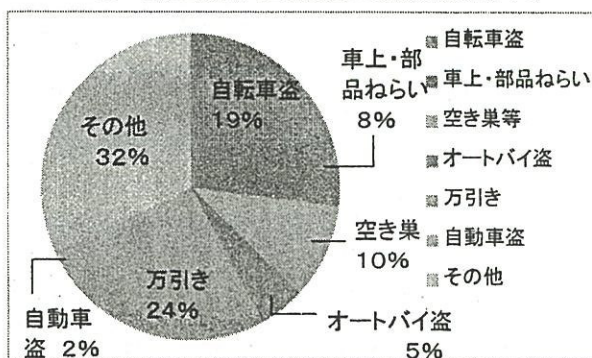

※110番件数 県下19位(54署中)

青葉警察署速報

刑法犯罪種別

3月中の青葉区内における刑法犯の認知件数は、79件 前年比マイナス68件(-46.2%)でした。

※手集計

分 区 町名	刑 法 犯 罪 種 別 認 知 件 数													
	凶悪犯		粗暴犯		窃盗犯		知能犯		風俗犯		その他		合 計	
	3月中	本年累計	3月中	本年累計	3月中	本年累計	3月中	本年累計	3月中	本年累計	3月中	本年累計	3月中	本年累計
青葉台1～2	0	0	3	3	10	33	1	1	0	0	1	2	12	39
あかね台1～2	0	0	0	0	1	4	0	0	0	0	0	0	1	4
あざみ野1～4	0	0	2	2	9	23	2	2	0	0	5	5	11	32
あざみ野南1～4	0	0	1	1	2	2	0	0	0	0	0	0	0	3
市ヶ尾町	0	0	1	1	7	7	0	0	1	2	1	1	2	11
美しが丘1～5	0	0	3	3	7	25	0	0	1	1	1	5	8	34
美しが丘西1～3	0	0	0	0	1	1	0	0	0	0	1	1	0	2
梅が丘	0	0	0	0	0	0	0	0	0	0	0	0	0	0
荏子田1～3	0	0	0	0	1	1	0	0	0	0	1	1	1	2
荏田北1～3	0	0	0	0	1	1	1	1	0	0	0	0	0	2
荏田町	0	0	0	0	1	4	0	0	0	0	3	3	1	7
荏田西1～5	0	0	1	1	4	10	2	2	0	0	3	3	7	16
榎が丘	0	0	0	0	2	6	0	0	0	0	1	1	2	7
大場町	0	0	0	0	1	1	0	0	0	0	0	0	0	1
恩田町	0	0	0	0	2	3	0	0	0	0	0	0	2	3
柿の木台	0	0	0	0	0	0	0	0	0	0	0	0	0	0
桂台1～2	0	0	1	1	2	3	0	0	0	0	0	0	3	4
上谷本町	0	0	0	0	1	1	0	0	0	0	2	2	0	3
鴨志田町	0	0	0	0	5	5	1	1	0	0	2	2	0	8
鉄町	0	0	0	0	2	2	0	0	0	0	0	0	2	2
黒須田	0	0	0	0	0	0	0	0	0	0	0	0	0	0
桜台	0	0	0	0	0	0	0	0	0	0	0	0	0	0
さつきが丘	0	0	0	0	0	0	0	0	0	0	0	0	0	0
下谷本町	0	0	0	0	1	1	0	0	0	0	1	1	0	2
しらとり台	0	0	0	0	1	2	0	0	0	0	1	1	2	3
新石川1～4	0	0	1	1	6	13	0	0	0	0	2	2	6	16
寺家町	0	0	0	0	1	1	0	0	0	0	0	0	1	1
すすき野1～3	0	0	0	0	1	1	1	1	0	0	0	0	1	2
すみよし台	0	0	0	0	2	7	1	1	0	0	1	1	3	9
たちばな台1～2	0	0	0	0	2	3	1	1	0	0	0	0	3	4
田奈町	0	0	0	0	1	1	0	0	0	0	0	0	0	1
千草台	0	0	0	0	1	2	0	0	0	0	0	0	1	2
つつじヶ丘	0	0	0	0	0	0	0	0	0	0	1	1	0	1
奈良1～5	0	0	0	0	4	6	0	0	0	0	1	1	5	7
奈良町	0	0	0	0	4	4	0	0	0	0	0	0	0	4
成合町	0	0	0	0	0	0	0	0	0	0	0	0	0	0
藤が丘1～2	0	0	0	0	2	5	0	0	0	0	0	0	2	5
松風台	0	0	0	0	1	1	1	1	0	0	0	0	1	2
みすずが丘	0	0	0	0	0	0	0	0	0	0	1	1	0	1
みたけ台	0	0	0	0	1	1	0	0	0	0	0	0	0	1
緑山	0	0	0	0	0	0	0	0	0	0	0	0	0	0
もえぎ野	0	0	0	0	1	1	1	1	0	0	0	0	1	2
もみの木台	0	0	0	0	1	1	0	0	0	0	0	0	1	1
元石川町	0	0	0	0	0	0	0	0	0	0	0	0	0	0
若草台	0	0	0	0	1	1	0	0	0	0	0	0	0	1
合 計	0	0	2	13	62	183	7	12	1	3	7	34	79	245

- * 凶悪犯とは、殺人、強盗、放火などをさします。粗暴犯とは、暴行、脅迫、傷害、恐喝などをさします。
- * 知能犯とは、詐欺、横領、汚職などをさします。
- * 風俗犯とは賭博、わいせつにあたり、その他とは建造物侵入や器物損壊などをさします。